



COMUNE DI FALCADE

GIUNTA COMUNALE

Verbale di deliberazione n. 23

OGGETTO: CONCESSIONE DELLA STRUTTURA RURALE DENOMINATA "MALGA VALLES BASSO E VALLES DI MEZZO" CON ANNESSI TERRENI AD SUO PASCOLO – APPROVAZIONE SCHEMA DI BANDO DI GARA.

L'anno duemilaventisei addì uno del mese di Aprile alle ore 16:59 nella sala delle adunanze, si è riunita la Giunta Comunale.

Eseguito l'appello risultano:

| NOMINATIVO | CARICA | PRESENTI | ASSENTI |
|---------------------|-------------|----------|---------|
| SALVATERRA MAURO | Sindaco | X | |
| LUCHETTA ALVISE (*) | Vicesindaco | X | |
| MURER FLAVIO (*) | Assessore | X | |

(*) In collegamento in videoconferenza.

Il Segretario Comunale Giacomo D'Ancona (*) assiste alla seduta.

Il Sindaco Mauro Salvaterra assume la presidenza e, riconosciuta legale l'adunanza, dichiara aperta la seduta.

LA GIUNTA COMUNALE

Premesso che:

- con deliberazione di Giunta Comunale n. 16 del 11.02.2008, veniva stabilito di dare in affitto la struttura rurale “Malga Valles Basso e di Mezzo” ed annessi terreni ad uso pascolo, per la durata di anni 12 (da intendersi come n. 12 stagioni monticatorie decorrenti dal 01.06.2008 al 30.09.2019), previo esperimento di apposita gara ad evidenza pubblica e veniva approvato il relativo bando di gara;
- il primo esperimento di gara veniva dichiarato deserto, come da verbale di gara prot. n. 0002393 del 11.03.2008;
- con deliberazione di Giunta Comunale n. 32 del 13.03.2008, veniva stabilito di provvedere ad un secondo esperimento di gara concernente la concessione in affitto della struttura rurale “Malga Valles Basso e di Mezzo” ed annessi terreni ad uso pascolo;
- con determinazione del Responsabile dell'Area Tecnica n. 042/UT del 04.04.2008, venivano approvate le risultanze della gara esperita in data 02.04.2008 e si procedeva all'aggiudicazione definitiva della suddetta struttura con annessi terreni ad uso pascolo alla Ditta PESCOSTA Pier Giorgio, con sede a Falcade (BL) in Via Sappade n. 5, C.F. PSC PGR 63P07 D470B;
- con contratto Repertorio n. 1094 del 26.05.2008, prot. n. 0005318, a rogito del Segretario Comunale Dott.ssa GHEDIN Daniela, registrato a Belluno il 11.06.2008 al n. 152 Serie 1 e trascritto presso la Conservatoria dei Registri Immobiliari di Belluno il 11.06.2008 al n. 7373 di Registro Generale ed al n. 5341 di Registro Particolare, il Comune di Falcade concedeva in affitto al Sig. PESCOSTA Pier Giorgio, in qualità di titolare dell'omonima Impresa Agricola Individuale, con sede a Falcade (BL) in Via Sappade n. 5, C.F. PSC PGR 63P07 D470B, per una durata di anni 12 e, precisamente, per le stagioni monticatorie dal 1° giugno 2008 al 30 settembre 2019, la struttura rurale denominata “Malga Valles Basso e di Mezzo”, ubicata in Località Valles Basso, con annessi terreni ad uso pascolo, a fronte della corresponsione di un canone annuo di Euro 5.005,00 (cinquemilacinque virgola zero zero);
- in esecuzione della deliberazione di Giunta Comunale n. 50 del 30.04.2020, con contratto Repertorio n. 1273 del 30.04.2020, a rogito del Segretario Comunale D'ANCONA Giacomo, registrato in via telematica presso l'Agenzia delle Entrate di Belluno il 30.04.2020 al n. 1745 Serie 1T, il Comune di Falcade dava in concessione al Sig. PESCOSTA Pier Giorgio, in qualità di titolare dell'omonima impresa agricola individuale, con sede a Falcade (BL) in Via Pians n. 15, C.F. PSC PGR 63P07 D470B, P. IVA 00680150257 (*gestore fino al 30 settembre 2019 della struttura rurale di proprietà comunale denominata “Malga Valles Basso e di Mezzo” ed annessi terreni ad uso pascolo in virtù del summenzionato contratto Rep. n. 1094 del 26.05.2008*), per una durata di anni 1 (uno), con decorrenza dal 1° maggio 2020 e scadenza al 30 aprile 2021, i seguenti terreni di uso civico identificati al Catasto Terreni del Comune medesimo e siti in Località Valles Basso, per una superficie effettivamente pascolabile di ha. 37.17.00 (ettari trentasette, are diciassette e centiare zero):
 - * Foglio n. 23, Mappale n. 13;
 - * Foglio n. 23, Mappale n. 24;
 - * Foglio n. 43, Mappale n. 1;
 - * Foglio n. 43, Mappale n. 14;
 - * Foglio n. 43, Mappale n. 16;
 - * Foglio n. 43, Mappale n. 19;

- * Foglio n. 43, Mappale n. 27;
- * Foglio n. 43, Mappale n. 57;
- * Foglio n. 43, Mappale n. 60;
- * Foglio n. 43, Mappale n. 61,

a fronte della corresponsione di un canone concessorio annuo di Euro 100,00 (cento virgola zero zero), da pagarsi entro il 30 settembre 2020;

- all'art. 3 del suddetto contratto Repertorio n. 1273/2020 veniva testualmente indicato: *“La durata del contratto è fissata in anni 1 – con decorrenza dal 1° maggio 2020 e scadenza al 30 aprile 2021 – e precisamente per la stagione monticatoria 2020, con possibilità di proroga di 1 anno, quindi sino alla stagione monticatoria 2021. L’effettiva possibilità di proroga sarà oggetto di insindacabile valutazione da parte dell’Amministrazione Comunale, tenuto conto, tra l’altro, dell’iter di effettuazione dei previsti lavori di riqualificazione e miglioria della Malga Valles Basso, complesso immobiliare non ricompreso in questa concessioneOMISSIS”*;

- in esecuzione della deliberazione di Giunta Comunale n. 31 del 24.03.2021, con contratto Repertorio n. 1302 del 27.03.2021, a rogito del Segretario Comunale D’ANCONA Giacomo, registrato in via telematica presso l’Agenzia delle Entrate di Belluno il 27.03.2021 al n. 1619 Serie 1T, il Comune di Falcade dava in concessione al Sig. PES COSTA Pier Giorgio, in qualità di titolare dell’omonima impresa agricola individuale, con sede a Falcade (BL) in Via Pians n. 15, C.F. PSC PGR 63P07 D470B, P. IVA 00680150257, per una durata di mesi 8 (otto), con decorrenza dal 1° maggio 2021 e scadenza al 31 dicembre 2021, i seguenti terreni di uso civico identificati al Catasto Terreni del Comune medesimo e siti in Località Valles Basso, per una superficie effettivamente pascolabile di ha. 37.17.00 (ettari trentasette, are diciassette e centiare zero):

- * Foglio n. 23, Mappale n. 13;
- * Foglio n. 23, Mappale n. 24;
- * Foglio n. 43, Mappale n. 1;
- * Foglio n. 43, Mappale n. 14;
- * Foglio n. 43, Mappale n. 16;
- * Foglio n. 43, Mappale n. 19;
- * Foglio n. 43, Mappale n. 27;
- * Foglio n. 43, Mappale n. 57;
- * Foglio n. 43, Mappale n. 60;
- * Foglio n. 43, Mappale n. 61,

a fronte della corresponsione di un canone concessorio annuo di Euro 100,00 (cento virgola zero zero), da pagarsi entro il 30 settembre 2021;

- in esecuzione della deliberazione di Giunta Comunale n. 79 del 28.07.2022, con contratto Repertorio n. 1340 del 03.08.2022, a rogito del Segretario Comunale D’ANCONA Giacomo, registrato in via telematica presso l’Agenzia delle Entrate di Belluno il 07.08.2022 al n. 4696 Serie 1T, il Comune di Falcade dava in concessione al Sig. PES COSTA Pier Giorgio, in qualità di titolare dell’omonima impresa agricola individuale, con sede a Falcade (BL) in Via Pians n. 15, C.F. PSC PGR 63P07 D470B, P. IVA 00680150257, per una durata di mesi 2 (due), con decorrenza dal 1° agosto 2022 e scadenza al 30 settembre 2022, i seguenti terreni di uso civico identificati al Catasto Terreni del Comune medesimo e siti in Località Valles Basso, per una superficie effettivamente pascolabile di ha. 37.17.00 (ettari trentasette, are diciassette e centiare zero):

- * Foglio n. 23, Mappale n. 13;
- * Foglio n. 23, Mappale n. 24;
- * Foglio n. 43, Mappale n. 1;
- * Foglio n. 43, Mappale n. 14;
- * Foglio n. 43, Mappale n. 16;

- * Foglio n. 43, Mappale n. 19;
- * Foglio n. 43, Mappale n. 27;
- * Foglio n. 43, Mappale n. 57;
- * Foglio n. 43, Mappale n. 60;
- * Foglio n. 43, Mappale n. 61,

a fronte della corresponsione di un canone concessorio *una tantum* di Euro 100,00 (cento virgola zero zero), da pagarsi entro il 10 agosto 2022;

- in esecuzione della deliberazione di Giunta Comunale n. 50 del 15.05.2024, con contratto Repertorio n. 1377 del 29.05.2024, a rogito del Segretario Comunale D'ANCONA Giacomo, registrato in via telematica presso l'Agenzia delle Entrate di Belluno il 02.06.2024 al n. 2778 Serie 1T, il Comune di Falcade dava in concessione al Sig. PESCOSTA Pier Giorgio, in qualità di titolare dell'omonima impresa agricola individuale, con sede a Falcade (BL) in Via Pians n. 15, C.F. PSC PGR 63P07 D470B, P. IVA 00680150257, per una durata di anni 1 (uno) e mesi 6 (sei), con decorrenza dal 1° luglio 2024 e scadenza al 31 dicembre 2025, i seguenti terreni di uso civico identificati al Catasto Terreni del Comune medesimo e siti in Località Valles Basso, per una superficie effettivamente pascolabile di ha. 28.57.00 (ettari ventotto, are cinquantasette e centiare zero):

- * Foglio n. 23, Mappale n. 13;
- * Foglio n. 23, Mappale n. 24;
- * Foglio n. 43, Mappale n. 1;
- * Foglio n. 43, Mappale n. 14;
- * Foglio n. 43, Mappale n. 16;
- * Foglio n. 43, Mappale n. 19;
- * Foglio n. 43, Mappale n. 27;
- * Foglio n. 43, Mappale n. 57;
- * Foglio n. 43, Mappale n. 60;
- * Foglio n. 43, Mappale n. 61,

a fronte della corresponsione di un canone concessorio *una tantum* di Euro 200,00 (duecento virgola zero zero), da pagarsi entro il 30 settembre 2024;

Considerato altresì che:

- con deliberazione di Giunta Comunale n. 15 del 05.02.2021:
 - * è stato approvato il Progetto definitivo-esecutivo inerente gli interventi di *"Miglioria delle malghe di proprietà del Comune di Falcade – MALGA VALLES BASSO"*, redatto dal Raggruppamento temporaneo di Professionisti R.T.P. "Pro Falcade" formato dall'Arch. PESCAROLLO Roberto in qualità di mandatario e dall'Ing. ROCCO Gianni – RBR Studio Associato, dal P.I. CAPRA Alberto, dall'Arch. DE ROCCO Laura e dall'Arch. DEL ZENERO Tommaso in qualità di mandanti, assunto al prot. comunale al n. 0005502 in data 17.07.2020 e successivi elaborati integrativi di progetto assunti al prot. n. 0010423 del 08.12.2020 ed al prot. n. 0001014 del 05.02.2021;
 - * è stato demandato al Responsabile Unico del Procedimento Arch. PELIZZA Roberta, Responsabile dell'Area Tecnica comunale ed agli altri uffici a vario titolo competenti quanto necessario per la prosecuzione dell'iter finalizzato all'affidamento ed alla realizzazione dei lavori connessi al progetto approvato;
- con determinazione della Responsabile dell'Area Tecnica n. 131 del 08.04.2021, i lavori di *"Miglioria delle malghe di proprietà del Comune di Falcade – MALGA VALLES BASSO"* sono stati affidati alla Società "MARMOLADA COSTRUZIONI S.N.C.", con sede a Falcade (BL) in Via Marmolada n. 138, C.F. e P. IVA 00757610258;
- il relativo contratto d'appalto Repertorio n. 1307, a rogito del Segretario Comunale D'ANCONA Giacomo, è stato stipulato in data 30.06.2021 ed è stato registrato in via telematica presso l'Agenzia delle Entrate di Belluno in data 02.07.2021 al n. 3734 Serie 1T;
- i lavori sono iniziati in data 26.07.2021, giusti verbale di consegna lavori e dichiarazione di inizio lavori assunti al prot. comunale al n. 0006571 in data 26.07.2022;

- i lavori sono stati ultimati in tempo utile in data 21.06.2024, come da Certificato di Ultimazione Lavori del 24.06.2024;
- con determinazione della Responsabile dell'Area Tecnica n. 45 del 03.02.2025 sono stati approvati la Relazione sul Conto Finale ed il Certificato di Regolare Esecuzione dei Lavori redatti in data 21.11.2024 dal Direttore dei Lavori Arch. DE ROCCO Laura ed assunti al prot. comunale al n. 0009839/2024 in data 22.11.2024;
- con determinazione della Responsabile dell'Area Tecnica n. 481 del 24.12.2025 sono stati altresì affidati alla Ditta individuale "FRANZOLIN Simone" di Sospirolo (BL) i lavori di manutenzione della copertura del fabbricato adibito a "casera" della Malga Valles Basso (sostituzione del tavolato e della lamiera di copertura);

Dato atto che gli immobili costituenti la malga e le annesse aree ad uso pascolo sono ricompresi nell'elenco delle terre di uso civico del Comune Falcade di cui all'*Allegato E-Tabella 1* al Decreto regionale del Direttore della Direzione Enti Locali e Servizi Elettorali n. 270 del 24.10.2019 recante: *"Approvazione delle risultanze della revisione del Piano di accertamento e riordino delle terre di uso civico del Comune di Falcade (BL). L.R. 22 luglio 1994, n. 31 – Artt. 4 e 7"*;

Ritenuto di predisporre per la concessione della predetta struttura rurale denominata "Malga Valles Basso e Valles di Mezzo", ubicata nelle omonime località e composta da n. 4 edifici adibiti a "casera", "stalla", "deposito, porcilaia e pollaio" e "stagionatura dei formaggi" con annessi terreni ad uso pascolo, un nuovo bando di gara, per una durata di **9 (nove) anni, da intendersi come n. 9 (nove) stagioni monticatorie, con decorrenza dal 1° maggio 2026 (o data successiva conseguente all'aggiudicazione definitiva) e scadenza al 31 ottobre 2034**, con canone concessorio complessivo posto a base di gara di **Euro 9.000,00 (novemila virgola zero zero) I.V.A. esente e quindi pari ad Euro 1.000,00 (mille virgola zero zero) I.V.A. esente** per ciascuna stagione monticatoria;

Dato atto che l'Amministrazione comunale ha individuato il succitato canone concessorio complessivo posto a base di gara, che risulta ridotto rispetto al precedente bando emanato nell'anno 2008, considerato che:

- il Concessionario dovrà provvedere, a propria cura e spese:
 - * all'acquisto e all'installazione di tutte le attrezzature per la lavorazione e la conservazione dei prodotti lattiero-caseari nonché all'installazione degli apparati di mungitura;
 - * all'acquisto e all'installazione di tutti gli arredi, le attrezzature e gli utensili necessari all'attività di malga;
 - *all'acquisto di materassini o tappeti nella stalla;
 - *all'acquisto e all'installazione di una o più mangiatoie per la stalla;
 - * all'acquisto e all'installazione degli abbeveratoi per la stalla, con collegamento alla predisposizione esistente;
 - * all'acquisto e all'installazione di idoneo sistema per la legatura degli animali durante le operazioni di mungitura;
 - *all'acquisto di materassini o tappeti per la porcilaia;
 - * alla tinteggiatura delle pareti ed alla sostituzione delle piastrelle deteriorate del locale adibito a cucina, con la realizzazione di un foro per la cappa di aspirazione;
 - * alla tinteggiatura delle pareti ed alla sostituzione delle piastrelle deteriorate del locale adibito alla lavorazione dei prodotti lattiero-caseari;
 - * all'acquisto ed all'installazione di eventuali boiler elettrici per il riscaldamento dell'acqua calda sanitaria per tutti gli usi della malga;
 - * ad ogni eventuale opera impiantistica necessaria all'interno della "casera" per il regolare svolgimento dell'attività;
- i suddetti lavori di *"Miglioria delle malghe di proprietà del Comune di Falcade – MALGA VALLES BASSO E VALLES DI MEZZO"* hanno riguardato gli aspetti funzionale ed igienico-sanitario dell'attività malghiva, ma non hanno interessato il fabbricato adibito a "casera";

- la superficie effettivamente pascolabile, attualmente pari ad ettari 19.47.45, risulta notevolmente ridotta rispetto al precedente bando del 2008, pari ad ettari 37.41.50, stante il progressivo avanzare del bosco;

Visto lo schema di bando di gara, allegato alla presente deliberazione per costituirne parte integrante e sostanziale;

Visti i seguenti provvedimenti:

D.Lgs. 18.05.2001, n. 228;

L. 03.05.1982, n. 203;

L. 11.02.1971, n. 11;

L. 12.06.1962, n. 567;

Disciplinare Tecnico ed Economico per consegna e riconsegna malghe sul territorio della Comunità Montana Agordina (ora *Unione Montana Agordina*), approvato con deliberazione consiliare n. 8 del 20 marzo 2004;

Visto il D.Lgs. 18.08.2000, n. 267 ed acquisiti, ai sensi dell'art. 49, i pareri di regolarità tecnica e contabile;

Con votazione unanime favorevole, espressa in forma palese per alzata di mano, esito proclamato dal Sindaco,

D E L I B E R A

1) di considerare le premesse quali parte integrante del presente provvedimento;

2) di dare in concessione la struttura rurale di proprietà comunale denominata "MALGA VALLES BASSO E VALLES DI MEZZO" con annessi terreni ad uso pascolo, per una durata di **9 (nove) anni, da intendersi come n. 9 (nove) stagioni monticatorie, con decorrenza dal 1° maggio 2026 (o data successiva conseguente all'aggiudicazione definitiva) e scadenza al 31 ottobre 2034**, a seguito dell'esperimento di apposita gara ad evidenza pubblica, come da schema di bando allegato e come individuati con i colori verde tratteggiato e giallo tratteggiato nella ortofoto, anch'essa qui allegata, per una superficie effettivamente pascolabile di ha 19.47.42 (ettari diciannove, are quarantasette e centiare quarantadue) ed un carico monticatorio per n. 90 giorni di alpeggio di n. 19 unità di bestiame adulto (U.B.A.), come di seguito specificato:

a) n. 2 fabbricati rurali adibiti a "casera" e "stalla" siti in Località "Valles Basso", identificati al **N.C.T. del Comune di Falcade al Foglio n. 43, Mappale n. 3**, avente una consistenza complessiva di ha 0.16.70 (ettari zero, are sedici e centiare settanta) ed una superficie utilizzabile a pascolo di ha 0.01.61 (ettari zero, are una e centiare sessantuno);

b) n. 1 "portico" adiacente alla stalla (realizzato a seguito del suddetto intervento di "*Miglioria delle malghe di proprietà del Comune di Falcade – MALGA VALLES BASSO*");

c) n. 1 fabbricato rurale adibito a "deposito, porcilaia e pollaio" (realizzato a seguito del suddetto intervento di "*Miglioria delle malghe di proprietà del Comune di Falcade – MALGA VALLES BASSO*"), insistente sul terreno identificato al Foglio n. 43, Mappale n. 57;

d) n. 1 "concimaia" (realizzata a seguito del suddetto intervento di "*Miglioria delle malghe di proprietà del Comune di Falcade – MALGA VALLES BASSO*"), insistente sul terreno identificato al Foglio n. 43, Mappale n. 57;

e) n. 1 fabbricato rurale ad uso deposito, adibito in passato a "stagionatura dei formaggi", insistente sul terreno identificato al N.C.T. del Comune di Falcade al Foglio n. 43, Mappale n. 57;

f) annessi terreni di uso civico ad uso pascolo identificati al N.C.T. del Comune di Falcade, come di seguito individuati:

* terreno di uso civico sito in Località "Valles di Mezzo", identificato al **N.C.T. del Comune di Falcade al Foglio n. 23, Mappale n. 13**, incolto produttivo, classe 1[^], avente una consistenza

complessiva di ha 7.64.20 (ettari sette, are sessantaquattro e centiare venti) ed una superficie utilizzabile a pascolo di ha 3.36.26 (ettari tre, are trentasei e centiare ventisei);

* terreno di uso civico sito in Località "Valles di Mezzo", identificato al **N.C.T. del Comune di Falcade al Foglio n. 23, Mappale n. 24**, pascolo, classe 2[^], avente una consistenza complessiva di ha 9.83.70 (ettari nove, are ottantatré e centiare settanta) ed una superficie utilizzabile a pascolo di ha 6.05.57 (ettari sei, are cinque e centiare cinquantasette);

* terreno di uso civico sito in Località "Valles Basso", identificato al **N.C.T. del Comune di Falcade al Foglio n. 43, Mappale n. 1**, pascolo, classe 1[^], avente una consistenza complessiva di ha 1.97.60 (ettari uno, are novantasette e centiare sessanta) ed una superficie utilizzabile a pascolo di ha 1.04.86 (ettari uno, are quattro e centiare ottantasei);

* terreno di uso civico sito in Località "Valles di Mezzo", identificato al **N.C.T. del Comune di Falcade al Foglio n. 43, Mappale n. 14**, incolto produttivo, classe 1[^], avente una consistenza complessiva di ha 4.37.00 (ettari quattro, are trentasette e centiare zero) ed una superficie utilizzabile a pascolo di ha 0.33.71 (ettari zero, are trentatré e centiare settantuno);

* terreno di uso civico sito in Località "Valles Basso", identificato al **N.C.T. del Comune di Falcade al Foglio n. 43, Mappale n. 16**, pascolo, classe 2[^], avente una consistenza complessiva di ha 4.27.60 (ettari quattro, are ventisette e centiare sessanta) ed una superficie utilizzabile a pascolo di ha 3.65.19 (ettari tre, are sessantacinque e centiare diciannove);

* terreno di uso civico sito in Località "Valles di Mezzo", identificato al **N.C.T. del Comune di Falcade al Foglio n. 43, Mappale n. 17** (ruderi), avente una consistenza complessiva di a 08.80 (are otto e centiare ottanta) ed una superficie utilizzabile a pascolo di a 08.80 (are otto e centiare ottanta);

* terreno di uso civico sito in Località "Valles Basso", identificato al **N.C.T. del Comune di Falcade al Foglio n. 43, Mappale n. 19**, pascolo, classe 2[^], avente una consistenza complessiva di a 70.40 (are settanta e centiare quaranta) ed una superficie utilizzabile a pascolo di a 53.99 (are cinquantatré e centiare novantanove);

* terreno di uso civico sito in Località "Valles Basso", identificato al **N.C.T. del Comune di Falcade al Foglio n. 43, Mappale n. 57**, pascolo, classe 1[^], avente una consistenza complessiva di ha 5.45.80 (ettari cinque, are quarantacinque e centiare ottanta) ed una superficie utilizzabile a pascolo di ha 3.07.11 (ettari tre, are sette e centiare undici);

* terreno di uso civico sito in Località "Valles Basso", identificato al **N.C.T. del Comune di Falcade al Foglio n. 43, Mappale n. 60**, pascolo, classe 2[^], avente una consistenza complessiva di ha 1.95.20 (ettari uno, are novantacinque e centiare venti) ed una superficie utilizzabile a pascolo di ha 1.30.32 (ettari uno, are trenta e centiare trentadue);

3) di precisare che la superficie effettivamente pascolabile ed il carico monticitorio di cui al punto precedente sono stati determinati, a seguito di apposita richiesta in data 22.12.2025, prot. n. 0010292/2025, a firma dell'Assessore con delega all'Agricoltura ed alle Foreste MURER Flavio, dalla Regione del Veneto – Area Tutela e Sicurezza del Territorio – Direzione Foreste, Selvicoltura e Sistemazioni Idraulico Forestali – Unità Organizzativa Foreste e Selvicoltura – Ufficio di Belluno, giusta comunicazione in data 09.02.2026, prot. n. 0105346, pervenuta tramite PEC ed assunta al prot. comunale al n. 0001020/2026 in data 09.02.2026;

4) di approvare lo schema di bando di gara, allegato alla presente deliberazione per costituirne parte integrante e sostanziale, ove sono specificatamente indicati i requisiti di partecipazione, i criteri per l'aggiudicazione e le condizioni per la disciplina del rapporto di concessione;

5) di pubblicare il bando di gara **fino al giorno lunedì 27 aprile 2026** sul sito internet comunale nella Sezione *Albo Pretorio*, nella Sezione *Amministrazione Trasparente* e nella Sezione *Avvisi* stante l'esigenza di procedere all'aggiudicazione del complesso malghivo e dei numerosi adempimenti amministrativi finalizzati alla stipula del conseguente contratto di concessione prima dell'inizio della stagione monticatoria 2026;

6) di demandare all'Arch. PELIZZA Roberta, in qualità di Responsabile dell'Area Tecnica nonché di Responsabile del Procedimento, l'assunzione di tutti gli atti ed adempimenti conseguenti e necessari all'attuazione del presente provvedimento;

7) di dichiarare la presente deliberazione immediatamente eseguibile, ai sensi dell'art. 134, comma 4, del D.Lgs. 18.08.2000, n. 267, avendo avuto la successiva e separata votazione effettuata in merito, in forma palese per alzata di mano, esito unanime favorevole proclamato dal Sindaco.

OGGETTO: CONCESSIONE DELLA STRUTTURA RURALE DENOMINATA “MALGA VALLES BASSO E VALLES DI MEZZO” CON ANNESSI TERRENI AD SUO PASCOLO – APPROVAZIONE SCHEMA DI BANDO DI GARA.

Il presente verbale viene letto, approvato e sottoscritto

Il Sindaco
F.to Mauro Salvaterra

Il Segretario Comunale
F.to Giacomo D'Ancona



COMUNE di FALCADE

Piazza Municipio, 1 – 32020 **FALCADE (BL)**

Cod. Fisc.: 80000430258 – P. IVA 00255230252

Internet: www.comune.falcade.bl.it

Casella di posta certificata: protocollo.comune.falcade.bl@pecveneto.it



Ufficio: Tecnico – Tel. 0437 599735 – Fax. 0437 599629

✉: tecnico1.falcade@agordino.bl.it

Prot. n. ****/2026

Falcade lì ____ 2026

BANDO D'ASTA PUBBLICA PER LA CONCESSIONE DELLA STRUTTURA RURALE DENOMINATA "MALGA VALLES BASSO E VALLES DI MEZZO" CON ANNESSI TERRENI AD USO PASCOLO, IN COMUNE DI FALCADE (BL)

PREMESSE

Il Comune di Falcade, in esecuzione della deliberazione di Giunta Comunale n. ____ del _____.2026, intende procedere all'indizione di un'asta pubblica per la concessione della struttura rurale di proprietà comunale denominata "Malga Valles Basso e Valles di Mezzo", composta da n. 4 fabbricati rispettivamente ad uso "casera", ad uso stalla, ad uso deposito, porcaia e pollaio e ad uso deposito e dagli annessi terreni ad uso pascolo siti nelle Località "Valles Basso" e "Valles di Mezzo".

Tali beni risultano ricompresi nell'elenco delle terre di uso civico del Comune di Falcade di cui all'Allegato E-Tabella 1 al Decreto regionale del Direttore della Direzione Enti Locali e Servizi Elettorali n. 270 del 24 ottobre 2019 recante: "Approvazione delle risultanze della revisione del Piano di accertamento e riordino delle terre di uso civico del Comune di Falcade (BL). L.R. 22 luglio 1994, n. 31 – Artt. 4 e 7".

La concessione avviene con l'osservanza delle disposizioni:

- di cui all'art. 6, comma 1, del D.Lgs. 18 maggio 2001, n. 228 e ss.mm.ii.;
- di cui all'art. 6, comma 4-bis, del D.Lgs. 18 maggio 2001, n. 288 e ss.mm.ii.;
- di cui al Disciplinare Tecnico ed Economico per consegna e riconsegna malghe sul territorio della Comunità Montana Agordina (ora Unione Montana Agordina), approvato con deliberazione consiliare n. 8 del 20 marzo 2004 (di seguito denominato "Disciplinare");
- in deroga alla Legge 3 maggio 1982, n. 203.

1. AMMINISTRAZIONE CONCEDENTE

Denominazione ufficiale: Comune di Falcade (di seguito per brevità, denominato "Comune" o "Concedente")

Indirizzo postale: Piazza Municipio, 1- Località: Falcade (BL)

Codice postale: 32020- Paese: Italia

Telefono: +0039 0437 599735- Pec: protocollo.comune.falcade.bl@pecveneto.it

Sito internet istituzionale: www.comune.falcade.bl.it

E-mail: tecnico1.falcade@agordino.bl.it

Ulteriori informazioni sono disponibili presso: i punti di contatto sopra indicati

Responsabile del Procedimento è il Funzionario Tecnico e Responsabile dell'Area Tecnica **Arch. Roberta Pelizza**

Per informazioni tecniche: **Arch. Roberta Pelizza tel. 0437 599735 interno 6**

Per eventuale sopralluogo: chiamare l'Ufficio Tecnico comunale tel. 0437 599735 interno 6 previo accordo entro il _____.2026

2. DOCUMENTAZIONE DI GARA, CHIARIMENTI E COMUNICAZIONI

2.1 Documenti di gara

Sulla home-page del sito internet comunale, nella Sezione "Avvisi", è possibile scaricare liberamente la documentazione di gara completa, comprensiva dei modelli fac-simile predisposti dal Comune di Falcade e degli elaborati tecnici.

La documentazione di gara comprende:

- deliberazione di Giunta Comunale n. ____ del _____.2026;
- Allegato **Sub. A)**- Modulo "Istanza di partecipazione e dichiarazioni";
- Allegato **Sub. B)**- Modulo "Offerta economica";
- Ortofoto dei terreni ad uso pascolo con evidenziazione nei colori verde tratteggiato e giallo tratteggiato delle superfici effettivamente pascolabili.

2.2 Chiarimenti

É possibile ottenere chiarimenti sulla presente procedura mediante la proposizione di quesiti scritti da inoltrare esclusivamente tramite PEC all'indirizzo protocollo.comune.falcade.bl@pecveneto.it **entro le ore 13.00 del ____ 2026.**

Si precisa che non verranno presi in considerazione quesiti aventi carattere interpretativo delle norme vigenti.

Le risposte a tutte le richieste presentate in tempo utile saranno fornite almeno tre giorni prima della scadenza del termine fissato per la presentazione delle offerte.

Non sono ammessi chiarimenti telefonici.

Il Comune di Falcade si riserva la facoltà di apportare precisazioni, rettifiche e integrazioni non sostanziali ai documenti posti a base di gara, pubblicandoli sul proprio sito istituzionale almeno cinque giorni prima della scadenza del termine fissato per la presentazione delle offerte. Tali eventuali integrazioni o rettifiche andranno a integrare a tutti gli effetti la *Lex di gara*, pertanto, i concorrenti hanno il dovere di verificare l'eventuale pubblicazione di precisazioni, rettifiche ed integrazioni ai documenti posti a base di gara prima di presentare l'offerta.

2.3 Comunicazioni

Tutte le comunicazioni tra il Comune di Falcade e gli operatori economici avverranno a mezzo PEC dall'indirizzo protocollo.comune.falcade.bl@pecveneto.it verso gli indirizzi PEC dei concorrenti.

Le risposte alle richieste di chiarimenti e/o eventuali ulteriori informazioni in merito alla procedura, qualora inerenti ad argomenti di interesse generale, saranno pubblicate in forma anonima sulla home-page del sito internet comunale, nella Sezione "Avvisi".

3. OGGETTO

3.1 Oggetto della concessione

Oggetto del bando è la concessione della struttura rurale di proprietà comunale denominata "Malga Valles Basso e Valles di Mezzo", così composta:

a) n. 1 fabbricato rurale adibito a "casera", identificato al N.C.T. del Comune di Falcade al Foglio n. 43, Mappale n. 3, **che sarà oggetto, nella primavera-estate 2026, di lavori di manutenzione della copertura**, giusta determinazione della Responsabile dell'Area Tecnica n. 481 del 24.12.2025, costituito da:

- **piano terra**: locale cucina, locale per la lavorazione dei prodotti lattiero-caseari, corridoio, n. 2 servizi igienici con antibagno, locale vendita/consumo prodotti;
- **piano primo (sottotetto)**: n. 2 locali per il ricovero del personale della malga, n. 1 servizio igienico;

b) n. 1 fabbricato rurale adibito a "stalla", con annesso "portico", identificato al N.C.T. del Comune di Falcade al Foglio n. 43, Mappale n. 3;

c) n. 1 fabbricato rurale adibito a "deposito, porcilaia e pollaio", insistente sul terreno identificato al N.C.T. del Comune di Falcade al Foglio n. 43, Mappale n. 57;

d) n. 1 "concimaia", insistente sul terreno identificato al N.C.T. del Comune di Falcade al Foglio n. 43, Mappale n. 57;

e) n. 1 fabbricato rurale ad uso deposito, in passato adibito a "stagionatura dei formaggi", insistente sul terreno identificato al N.C.T. del Comune di Falcade al Foglio n. 43, Mappale n. 57.

La struttura è stata oggetto di alcuni interventi di adeguamento funzionale ed igienico-sanitario nell'ambito del progetto "*Miglioria delle Malghe di proprietà del Comune di Falcade*" e, nello specifico:

- realizzazione di un portico adiacente alla stalla esistente, sul lato est;
- realizzazione di un nuovo edificio adibito a deposito, porcilaia e pollaio, nell'area di pertinenza della malga;
- realizzazione di una concimaia nell'area di pertinenza della malga;
- adeguamento igienico-sanitario della stalla esistente;
- adeguamento impiantistico, in particolare per quanto riguarda gli impianti idrico, di scolo degli effluenti ed elettrico;
- sistemazione degli spazi esterni, con la realizzazione di un nuovo muretto di contenimento adiacente alla stalla, sul lato ovest, del percorso di accesso al nuovo edificio e alla concimaia.

3.2 Identificazione catastale dei terreni

Catasto Terreni

| Partita | Foglio | Mappale | Qualità | Cl. | Superficie Totale | | | Superficie utilizzabile | | |
|---------|--------|---------|---------------------|-----|-------------------|-----------|-----------|-------------------------|-----------|-----------|
| | | | | | ha | a | ca | ha | a | ca |
| 235 | 23 | 13 | incolto produttivo | 1 | 07 | 65 | 20 | 03 | 36 | 26 |
| 235 | 23 | 24 | pascolo | 2 | 09 | 83 | 70 | 06 | 05 | 57 |
| 235 | 43 | 1 | pascolo | 1 | 01 | 97 | 60 | 01 | 04 | 86 |
| 235 | 43 | 3 | fabbricati | -- | 00 | 16 | 70 | 00 | 1 | 61 |
| 235 | 43 | 14 | incolto produttivo | 1 | 04 | 37 | 00 | 00 | 33 | 71 |
| 235 | 43 | 16 | pascolo | 2 | 04 | 27 | 60 | 03 | 65 | 19 |
| 235 | 43 | 17 | fabbricati (ruderi) | -- | 00 | 08 | 80 | 00 | 08 | 80 |
| 235 | 43 | 19 | pascolo | 2 | 00 | 70 | 40 | 00 | 53 | 99 |
| 235 | 43 | 57 | pascolo | 1 | 05 | 45 | 80 | 03 | 07 | 11 |
| 235 | 43 | 60 | pascolo | 2 | 01 | 95 | 20 | 01 | 30 | 32 |
| | | | Totale | | 36 | 48 | 00 | 19 | 47 | 42 |

per una superficie catastale complessiva di Ha 36.48.00 ed una superficie utilizzabile a pascolo di Ha 19.47.42.

La determinazione della superficie a pascolo è stata definita dalla Regione del Veneto – Area Tutela e Sicurezza del Territorio – Direzione Foreste, Selvicoltura e Sistemazioni Idraulico Forestali – Unità Organizzativa Foreste e Selvicoltura – Ufficio di Belluno con nota in data 09.02.2026, prot. n. 0105346, pervenuta tramite PEC ed assunta al prot. comunale al n. 0001020/2026 in data 09.02.2026. Essa ha solo valore ai fini del presente bando e non comporta automatico riferimento al fine di richieste di contributi o altro.

4. DURATA DELLA CONCESSIONE, CONDIZIONI DI AFFIDAMENTO E DIRITTI DI PRELAZIONE

4.1 Durata della concessione

La concessione avrà durata di **9 (nove) anni, da intendersi come n. 9 stagioni monticatorie, con decorrenza dal 1° maggio 2026 (o data successiva conseguente all'aggiudicazione definitiva) e scadenza al 31 ottobre 2034**, salvo disdetta del *Concessionario* da presentarsi, entro il 31 ottobre dell'anno precedente, tramite PEC o mediante lettera raccomandata con avviso di ricevimento. La concessione cesserà di diritto e di fatto al termine del periodo stabilito, senza bisogno di preavviso o di disdetta.

4.2 Condizioni di affidamento

La concessione sarà regolata da apposito contratto in conformità alle disposizioni del presente bando e, per quanto non disposto dal medesimo, secondo le previsioni del Disciplinare Tecnico ed Economico di cui all'art. 25 della L.R. n. 52 del 13.09.1978, approvato dal Consiglio della Comunità Montana Agordina (ora Unione Montana Agordina) con deliberazione n. 8 del 20.03.2004 (di seguito denominato "Disciplinare"), dalla normativa generale che regola tale settore, dal codice della Buona Pratica Agricola, nonché dagli usi e dalle consuetudini locali.

La stipula del contratto di concessione avverrà in deroga ai patti agrari, ai sensi dell'art. 45, comma 2, della Legge 3 maggio 1982, n. 203, con l'assistenza delle organizzazioni sindacali di categoria delle parti contraenti.

Alla scadenza del contratto, la Malga e gli annessi terreni ad uso pascolo dovranno essere riconsegnati e la *ditta concessionaria* non potrà ottenere il rinnovo tacito della concessione senza l'effettuazione di una nuova gara, né potrà richiedere indennità alcuna in merito.

Il Comune si riserva la facoltà di revocare in qualunque momento la concessione e risolvere il contratto di concessione, anche con effetto immediato, per preminenti motivi di pubblico interesse, dandone avviso al Concessionario a mezzo PEC o raccomandata A/R.

4.3 Diritti di prelazione

Si evidenzia che alla data di emissione del presente bando non sussistono diritti di prelazione.

5. CANONE A BASE DI GARA E CRITERIO DI AGGIUDICAZIONE

5.1. Il canone concessorio posto a base di gara per l'intero periodo di concessione (dal 1° maggio 2026 al 31 ottobre 2034, o data successiva conseguente all'aggiudicazione definitiva) viene stabilito in € 9.000,00 (novemila virgola zero zero) I.V.A. esente, corrispondente ad € 1.000,00 (mille virgola zero zero) I.V.A. esente per ciascuna stagione monticatoria. Il canone effettivo, determinato a seguito della presentazione dell'offerta economica, dovrà essere versato in singole rate annuali al Comune entro il mese di agosto di ogni anno. Il canone offerto sarà soggetto ad aggiornamento annuale in misura corrispondente al 100% della variazione in aumento accertata dall'ISTAT dell'indice dei prezzi al consumo per le famiglie di operai ed impiegati, verificatasi nell'anno precedente.

5.2. L'aggiudicazione verrà effettuata a favore dell'offerta presentante il parametro numerico di maggior valore ottenuto dalla sommatoria dei punteggi attribuiti in base ad ogni singolo elemento di valutazione, come di seguito specificato:

Offerta economica

Verrà attribuito **1 punto per ogni 200 Euro** in più rispetto al canone minimo complessivo.

Punteggio massimo attribuito: Punti 5

Provenienza dei soggetti offerenti

Si valuterà positivamente il concorrente che abbia la sede legale della propria azienda rispettivamente nel Comune di Falcade, in altri Comuni dell'Unione Montana Agordina e in altri Comune della Provincia di Belluno.

Criterio:

Vengono attribuiti 5 punti al concorrente la cui azienda ha sede legale nel Comune di Falcade.

Vengono attribuiti 3 punti al concorrente la cui azienda ha sede legale in altro Comune dell'Unione Montana Agordina.

Viene attribuito 1 punto al concorrente la cui azienda ha sede legale in altri Comune della Provincia di Belluno.

Punteggio massimo attribuito: Punti 5

Esperienza professionale

Si valuterà positivamente il concorrente che abbia avuto un'esperienza professionale specifica maturata nella conduzione e gestione di malghe e/o pascoli montani.

Criterio Quantitativo:

Vengono attribuiti 3 punti per ogni stagione d'alpeggio, fino ad un massimo di 9 punti; in caso di nessuna stagione di esperienza punti 0.

Punteggio massimo attribuito: Punti 9

Presenza di giovani

Sarà premiata la futura gestione della Malga da parte di giovani imprenditori.

Criterio Quantitativo:

Vengono attribuiti 8 punti al concorrente con età anagrafica da 18 a 29 anni.

Mentre per i gestori con età compresa tra 30 e 40 anni saranno assegnati punti 4.

Oltre i 40 anni punti 0.

Punteggio massimo attribuito: Punti 8

6. CARICO DA MONTICARE E DURATA DELL'ALPEGGIO

Il carico da monticare, **per n. 90 giorni di alpeggio**, determinato dalla Regione del Veneto – Area Tutela e Sicurezza del Territorio – Direzione Foreste, Selvicoltura e Sistemazioni Idraulico Forestali – Unità Organizzativa Foreste e Selvicoltura – Ufficio di Belluno è di **n. 19 unità di bestiame adulto (U.B.A.)** e potrà variare con una tolleranza in più o in meno del

5% rispetto a carico previsto (min. 18,05 – max. 19,95), come indicato nella nota regionale del 09.02.2026, prot. n. 0105346, pervenuta tramite PEC ed assunta al prot. comunale al n. 0001020/2026 in data 09.02.2026 e all'art. 3 del vigente Disciplinare.

L'attività di alpeggio può essere esercitata dal 1° giugno al 30 settembre, per n. 90 giorni decorrenti dall'inizio della stagione monticatoria, con facoltà per il *Concessionario* di inoltrare eventuale richiesta di anticipo/proroga alla medesima U.O. Foreste e Selvicoltura.

Il carico da monticare, pari a n. 19 U.B.A., dovrà essere, in ogni caso, costituito da un minimo di n. 10 vacche in lattazione.

Per quanto riguarda altre tipologie di animali si dovranno comunque rispettare i carichi previsti determinati dalla Regione del Veneto – Area Tutela e Sicurezza del Territorio – Direzione Foreste, Selvicoltura e Sistemazioni Idraulico Forestali – Unità Organizzativa Foreste e Selvicoltura – Ufficio di Belluno comparativi con le U.B.A. sopra descritte.

Per il calcolo del carico si farà riferimento alla seguente tabella:

| | |
|-----------------------------|-------------|
| 1 vacca da latte | 1,00 U.B.A. |
| 1 bovino sopra i 2 anni | 1,00 U.B.A. |
| 1 bovino da 6 mesi a 2 anni | 0,60 U.B.A. |
| 1 equino sopra 1 anno | 1,00 U.B.A. |
| 1 equino fino ad 1 anno | 0,60 U.B.A. |
| 1 ovino o caprino | 0,15 U.B.A. |

Al fine della determinazione del carico effettivo, alla data della consegna e per tutta la durata della stagione monticatoria, dovranno essere messi a disposizione i certificati di origine e sanità per l'alpeggio del bestiame, nonché ogni altra documentazione prescritta e rilasciata dagli Enti preposti, volta alla definizione univoca degli animali caricati in malga.

Il bestiame caricato dovrà essere esente e provenire da allevamenti indenni da TBC-BRC-LBE e negativi per IBR e, comunque, essere idoneo dal punto di vista sanitario al carico in malga.

Tutto il latte prodotto presso la struttura della malga, oggetto del presente bando, dovrà essere lavorato e trasformato dal *Concessionario* in loco. A tal fine, il *Concessionario* dovrà provvedere:

- all'acquisto e all'installazione di tutte le attrezzature per la lavorazione dei prodotti lattiero-caseari;
- all'acquisto e all'installazione degli apparati di mungitura.

7. OBBLIGHI DEL CONCESSIONARIO

I fabbricati ed il pascolo verranno dati in concessione nello stato di fatto e di diritto in cui attualmente si trovano.

La Malga ed i relativi terreni comunali ad uso pascolo sopra precisati verranno dati in concessione solo ed esclusivamente per le attività connesse al pascolo, fatta salva la possibilità di esercitare l'attività complementare di agriturismo, previa le necessarie autorizzazioni. Gli eventuali adeguamenti di carattere igienico – sanitario che dovessero essere richiesti a tal fine dall'Azienda U.L.S.S. n. 1 Dolomiti – Dipartimento di Prevenzione – Servizio di Igiene degli Alimenti e della Nutrizione (S.I.A.N.) e Servizio Veterinario di Igiene degli Alimenti di Origine Animale e loro derivati (S.I.A.O.A.), saranno eseguiti a cura e spese, nessuna esclusa, del *Concessionario*. A seguito di tale evenienza, il *Concessionario* non potrà richiedere alcuna riduzione del canone concessorio per mancato godimento del bene, per tutto il tempo necessario ai lavori di adeguamento.

L'Amministrazione comunale precisa sin d'ora che, nel caso si renda necessario procedere all'esecuzione di ulteriori lavori di miglioria e/o trasformazione e ampliamento del complesso malghivo, relativamente ad interventi che dovessero ottenere il contributo di cui al Complemento regionale per lo sviluppo rurale del Piano strategico nazionale della PAC 2023-2027 per il Veneto o altro contributo pubblico, il *Concessionario* non potrà sollevare obiezioni formali se

non costituiscono grave pregiudizio allo svolgimento della propria attività e non avrà diritto ad alcun rimborso. A seguito del completamento di tali lavori di miglioria e/o trasformazione e ampliamento del complesso malghivo, il relativo canone concessorio dovrà essere aggiornato in accordo tra le parti.

Il **Concessionario** è tenuto a rispettare tutte le disposizioni indicate nel Disciplinare Tecnico ed Economico per consegna e riconsegna malghe sul territorio della Comunità Montana Agordina (*ora Unione Montana Agordina*), approvato con deliberazione consiliare n. 8 del 20 marzo 2004, in attuazione alla deliberazione della Giunta Regionale n. 3125 del 16.11.2001 (pubblicata su B.U.R. n. 113 del 18.12.2001), recante *“Direttive per l'esercizio delle funzioni amministrative attribuite alle Comunità Montane nel settore primario in applicazione dell'art. 10, comma 8, della L.R. 13 aprile 2001, n. 11”*.

La **ditta concessionaria**, in base a quanto previsto dall'art. 14 del predetto Disciplinare, dovrà sostenere a propria cura e spese, per ciascuna stagione di monticazione e per l'intera durata contrattuale, i seguenti lavori finalizzati a garantire un corretto svolgimento delle attività tecnico-agronomiche adeguate alla conservazione del patrimonio pascolivo della malga in questione:

- il miglioramento dei pascoli annessi alla malga mediante estirpazione di piante ed arbusti infestanti e lo sfalcio annuale dei terreni non pascolati;
- la manutenzione ordinaria dei fabbricati e delle strutture di pertinenza della malga;
- la pulizia e la manutenzione degli abbeveratoi, della concimaia e della vasca di raccolta liquami;
- la manutenzione della viabilità di servizio della malga e delle scarpate dei terreni adiacenti alla medesima.

Nel caso di mancata esecuzione dei lavori di miglioramento sopra citati, l'Amministrazione provvederà ad inviare apposita richiesta di adempimento indicando il termine entro il quale la **ditta concessionaria** sarà tenuta ad ottemperare. Nel caso di ulteriore inerzia, verrà inviata apposita diffida stabilendo un secondo e definitivo termine. Decorso infruttuosamente anche il secondo termine, l'Amministrazione concedente procederà direttamente all'escussione ed incameramento di parte della cauzione prestata, che sarà utilizzata per il pagamento delle spese da sostenere per garantire l'adeguata conservazione del patrimonio pascolivo della malga.

La cauzione predetta dovrà essere reintegrata all'importo originario, prima dell'avvio della successiva stagione monticatoria, con oneri ad esclusivo carico della **ditta concessionaria**. In caso di mancato adempimento di quanto in precedenza indicato non si procederà alla consegna annuale della malga.

L'esecuzione di nuovi interventi edilizi sui terreni di proprietà della malga da parte della **ditta concessionaria**, che si rendessero necessari per migliorare la conduzione della struttura, compresa l'eventuale installazione di cartelli pubblicitari e della segnaletica di servizio, **dovranno essere preventivamente richiesti ed autorizzati dall'Amministrazione proprietaria**. Gli interventi predetti, qualora autorizzati dall'Amministrazione comunale proprietaria concedente, **dovranno essere eseguiti nel rispetto della normativa urbanistico-edilizia e paesaggistica, con oneri ad esclusivo carico della ditta concessionaria** richiedente.

La **ditta concessionaria** è tenuta a custodire e conservare i fabbricati ed i terreni con la diligenza del buon padre di famiglia ed è altresì tenuta **a propria cura e spese**:

- a) alla voltura (e/o nuova fornitura), a proprio nome, del contatore e dell'utenza per l'energia elettrica;
- b) all'acquisto e all'installazione di tutti gli arredi, le attrezzature e gli utensili necessari all'attività di malga;
- c) all'acquisto di materassini o tappeti nella stalla;
- d) all'acquisto e all'installazione di una o più mangiatoie per la stalla;
- e) all'acquisto e all'installazione degli abbeveratoi per la stalla, con collegamento alla predisposizione esistente;
- f) all'acquisto e all'installazione di idoneo sistema per la legatura degli animali durante le operazioni di mungitura;
- g) all'acquisto di materassini o tappeti per la porcilaia;
- h) alla tinteggiatura delle pareti ed alla sostituzione delle piastrelle deteriorate del locale adibito a cucina, con la realizzazione di un foro per la cappa di aspirazione;
- i) alla tinteggiatura delle pareti ed alla sostituzione delle piastrelle deteriorate del locale adibito alla lavorazione dei prodotti lattiero-caseari;
- j) all'acquisto ed all'installazione di eventuali boiler elettrici per il riscaldamento dell'acqua calda sanitaria per tutti gli usi della malga;

- k) ad ogni eventuale opera impiantistica necessaria all'interno della "casera" per il regolare svolgimento dell'attività;
- l) all'approvvigionamento di legna e di combustibile per il riscaldamento;
- m) ad eseguire i necessari controlli veterinari per gli animali condotti nonché ad effettuare tutte le misure di profilassi suggerite dalle autorità competenti;
- n) a rispettare le vigenti norme in materia di identificazione e registrazione degli animali condotti al pascolo (marchi auricolari, passaporto, registri di carico e scarico, dichiarazioni di provenienza);
- o) a non realizzare, sulle aree concesse a pascolo, movimenti di terra, scavi, recinzioni e/o opere a carattere permanente per il ricovero e la gestione degli animali;
- p) a recintare le aree utilizzate, in maniera tale da impedire la fuoriuscita accidentale degli animali, con strutture a carattere esclusivamente temporaneo (filo pastore elettrificato ecc.) e quindi facilmente rimovibili, ancorate/infisse al suolo senza opere di fondazione o plinti;
- q) a rimuovere tali recinzioni al termine di ciascuna stagione monticataria, con il ripristino dello stato dei luoghi e l'allontanamento degli elementi e dei materiali usati allo scopo;
- r) a porre in essere tutte le azioni e misure da adottare per la prevenzione della predazione da grandi carnivori e/o randagi degli animali al pascolo (presenza stanziale del lupo). Il *Concessionario* non potrà in alcun caso richiedere risarcimenti al Comune di Falcade per i danni causati da grandi carnivori e/o randagi ai propri animali;
- s) ad accollarsi il pagamento delle spese sanitarie per le eventuali prestazioni di disinfezione dei ricoveri del bestiame e degli abbeveratoi;
- t) ad accollarsi il pagamento di tributi, imposte, tasse, utenze ecc. (a titolo esemplificativo: energia elettrica, rifiuti, acqua ecc.);
- u) alla stipulazione ed al pagamento delle coperture assicurative a garanzia dei rischi derivanti dall'esercizio delle attività gestionali della malga.

I beni non potranno essere né in tutto, né in parte subconcessi o subaffittati pena la revoca della concessione.

Si precisa che tutti gli arredi, gli impianti e le attrezzature acquistati dal *Concessionario* in vigenza del contratto nonché i lavori effettuati dal medesimo di cui alle precedenti lettere b)-c)-d)-e)-f)-g)-h)-i)-j)-k), al termine della concessione rimarranno nella piena disponibilità dell'*Ente concedente* e saranno acquisiti al patrimonio comunale. La *ditta concessionaria* non potrà pretendere alcun compenso, rimborso o indennizzo, né a titolo di maggiore avviamento né a titolo di buonuscita.

Al termine del contratto tutti i locali, le strutture, gli impianti e gli arredi dovranno essere restituiti perfettamente puliti, in ordine e funzionanti, salvo le normali condizioni d'uso e di ammortamento tipiche dei materiali.

La *ditta concessionaria*, con la sottoscrizione del contratto, assume inoltre a proprio ed esclusivo carico e sotto la propria responsabilità ogni eventuale e possibile danno che, in conseguenza dell'esecuzione delle prestazioni relative all'affidamento di cui al presente bando, dovessero occorrere a cose o persone, siano esse operai alle proprie dipendenze o persone estranee alle prestazioni medesime, liberando sin d'ora l'Amministrazione concedente ed il personale addetto al controllo da ogni responsabilità o conseguenza civile od economica.

8. SOPRALLUOGO

Il concorrente dovrà dichiarare, in sede di domanda di partecipazione, di essere a perfetta conoscenza, perché recatosi sul posto in sopralluogo e/o aver preso visione di esaustiva documentazione agli atti del Comune, dello stato, delle caratteristiche nonché delle condizioni in fatto ed in diritto in cui si trovano attualmente i terreni, le strutture ed i fabbricati che compongono Malga Valles Basso e Valles di Mezzo e di averne tenuto conto all'atto della formulazione dell'offerta.

9. REQUISITI GENERALI

Per poter partecipare alla gara, ciascun concorrente deve possedere, al momento della presentazione dell'offerta, a pena di esclusione, i requisiti di seguito elencati:

- essere in possesso dei requisiti di capacità morale e giuridica per contrarre con la Pubblica Amministrazione;
- non avere carichi pendenti nei confronti del Comune né situazioni di morosità, debito, inadempimenti contrattuali, contenziosi o liti di qualunque natura con la Pubblica Amministrazione.

9.1. Requisiti di idoneità

Possono presentare istanza alla presente procedura i soggetti di seguito elencati:

- a) le imprese agricole, e/o le società di persone o di capitali costituite da coltivatori diretti e/o imprenditori agricoli professionali;
- b) società fra gli imprenditori agricoli indicati nel punto precedente, costituite per esercitare attività agro zootecnica;
- c) le cooperative agricole, nonché i loro consorzi e le associazioni agrarie comunque denominate, purché legalmente costituite;
- d) le associazioni temporanee di scopo costituite esclusivamente da soggetti di cui al punto a).

Nel caso di associazione temporanea di scopo, i soggetti dell'associazione, prima della presentazione dell'offerta, devono avere conferito mandato collettivo speciale di rappresentanza, risultante da scrittura privata redatta nelle forme di legge, ad uno di essi qualificato come capofila e coincidente con il soggetto che gestirà i rapporti con la proprietà, il quale esprime l'offerta in nome e per conto proprio e dei mandanti. La durata dell'associazione di scopo dovrà essere pari al periodo di concessione.

9.2 Requisiti di capacità tecnica e professionale

Il concorrente deve essere in possesso, a pena di esclusione, al momento della presentazione dell'offerta, del seguente requisito:

- 1) essere Imprenditore Agricolo Professionale (IAP) ai sensi del D.Lgs. 29 marzo 2004, n. 99 o Coltivatore Diretto.

Non sono ammessi a partecipare alla gara, soggetti diversi da quelli indicati ai precedenti punti.

10. MODALITÀ DI PRESENTAZIONE DELL'OFFERTA E SOTTOSCRIZIONE DEI DOCUMENTI DI GARA

Il concorrente deve inoltrare, mediante lettera raccomandata con ricevuta di ritorno, ovvero mediante agenzia di recapito autorizzata, oppure mediante consegna a mano all'Ufficio Protocollo comunale, **entro le ore __.00 del giorno __ _____ 2026, a pena di esclusione alla gara**, un plico chiuso e sigillato sui lembi di chiusura con ceralacca o altro strumento idoneo a garanzia della integrità e della non manomissione del medesimo, recante all'esterno, specificando il nominativo del mittente, la seguente dicitura: **"Offerta per la concessione della struttura rurale denominata Malga Valles Basso e Valles di Mezzo con annessi terreni ad uso pascolo – Gara del giorno __ _____ 2026, alle ore __.00"**, contenente:

- una busta chiusa e sigillata, contrassegnata dalla dicitura **"Busta A – Istanza di partecipazione e dichiarazioni"**, riguardante **l'istanza di partecipazione con dichiarazioni**, sottoscritta per esteso dal legale rappresentante della Ditta concorrente, **come da modello ALLEGATO Sub. A)** e controfirmata sui lembi di chiusura;
- una busta chiusa e sigillata, contrassegnata dalla dicitura **"Busta B – Offerta economica"**, riguardante **l'offerta economica**, debitamente bollata con marca da € 16,00, sottoscritta per esteso dal legale rappresentante della Ditta offerente, **come da modello ALLEGATO Sub. B)** e controfirmata sui lembi di chiusura.

Resta inteso che il recapito del plico rimane ad esclusivo rischio del mittente ove, per qualsiasi motivo, il plico stesso non giunga a destinazione in tempo utile.

Nella **"Busta A – Istanza di partecipazione e dichiarazioni"** dovranno essere contenuti **esclusivamente** i seguenti documenti:

- 1) istanza di partecipazione con dichiarazioni compilata secondo il modello ALLEGATO Sub. A) al presente bando, resa dal legale rappresentante della Ditta concorrente, debitamente sottoscritta, con firma leggibile autenticata ovvero con firma leggibile non autenticata ma accompagnata da copia fotostatica di un valido documento di identità del sottoscrittore, con indicate le complete generalità del dichiarante ed il titolo legittimante la rappresentanza dell'azienda;
- 2) copia fotostatica di un documento di identità, in corso di validità, del sottoscrittore (in caso di sottoscrizione non autenticata).

Nella **"Busta B – Offerta economica"** dovrà essere inserita, utilizzando il modello ALLEGATO Sub. B) al presente bando, l'offerta economica, debitamente bollata, a pena di esclusione, con marca da € 16,00.

L'offerta deve essere espressa in cifre ed in lettere, **in aumento** rispetto all'importo posto a base d'asta e sottoscritta con firma leggibile per esteso dal legale rappresentante della Ditta offerente.

In caso di discordanza tra gli importi indicati prevale l'importo indicato in lettere.

Saranno ammesse esclusivamente offerte in aumento rispetto al prezzo a base d'asta. Non saranno accettate offerte indicanti un prezzo inferiore o uguale rispetto a quello posto a base d'asta.

La mancanza nell'offerta economica di anche uno solo dei dati richiesti, comporterà l'esclusione del concorrente dalla gara.

A pena di esclusione, l'offerta non potrà presentare correzioni o abrasioni e dovrà essere chiusa in apposita busta controfirmata sui lembi di chiusura e inserita nel plico principale.

Nella *Busta B* non dovranno essere inseriti altri documenti oltre all'offerta.

L'offerente è vincolato alla propria offerta per un periodo di 180 giorni dalla scadenza del termine di presentazione dell'offerta stessa.

11. CLAUSOLE ESPRESSE DI ESCLUSIONE

Si procederà all'esclusione dalla gara nei seguenti casi:

- 1) qualora risulti incompleta e/o non sottoscritta l'istanza di partecipazione e le dichiarazioni rese dal legale rappresentante della ditta concorrente;
- 2) nel caso di mendaci o infedeli dichiarazioni rese dal legale rappresentante della ditta concorrente nell'istanza di partecipazione;
- 3) qualora la ditta concorrente non sia in possesso delle qualificazioni e dei requisiti necessari indicati nel presente bando;
- 4) nel caso in cui l'offerta non sia contenuta nell'apposita busta interna debitamente sigillata e controfirmata sui lembi di chiusura;
- 5) in caso di mancata sottoscrizione dell'offerta;
- 6) nel caso in cui l'offerta rechi abrasioni o correzioni nell'indicazione del prezzo del canone concessorio offerto;
- 7) nel caso in cui l'offerta non sia corredata da marca da bollo da € 16,00;
- 8) qualora i documenti amministrativi richiesti o parte di essi siano contenuti nella busta contenente l'offerta economica;
- 9) qualora il plico contenente l'offerta e l'istanza di partecipazione con dichiarazioni non risulti pervenuto entro il termine di presentazione previsto o sul quale non sia apposta la scritta indicante la specificazione della gara;
- 10) qualora la ditta concorrente abbia carichi pendenti nei confronti del Comune o situazioni di morosità, debito, inadempimenti contrattuali, contenziosi o liti di qualunque natura con la Pubblica Amministrazione.

12. COMMISSIONE GIUDICATRICE

La Commissione giudicatrice, presieduta dalla Responsabile dell'Area Tecnica, sarà nominata dalla medesima Responsabile dopo la scadenza del termine per la presentazione delle offerte ed è composta da un numero dispari pari a n. 3 membri, esperti nello specifico settore cui si riferisce l'oggetto del contratto.

13. SVOLGIMENTO OPERAZIONI DI GARA E MODALITÀ DI AGGIUDICAZIONE

La gara sarà esperita in seduta pubblica presso la Sala Consiliare, sita al piano primo della Sede Municipale del Comune di Falcade, in Piazza Municipio n. 1.

La gara avrà inizio nell'ora stabilita anche se nessuno dei concorrenti fosse presente nella sala della gara e si svolgerà nel seguente modo:

- a) la Commissione di gara provvederà a verificare la tempestività e l'integrità dei plichi pervenuti con l'esclusione delle offerte pervenute oltre il termine delle ore __.00 del giorno ____ 2026 o che presentino plichi non integri;
- b) il Presidente procederà, quindi, per ogni offerta, all'apertura della "*Busta A – Istanza di partecipazione e dichiarazioni*" e ad accertare l'esistenza e la regolarità della documentazione in essa contenuta. In caso negativo si provvederà ad escludere il concorrente dalla gara;
- c) il Presidente proseguirà con l'apertura della "*Busta B – Offerta economica*" per i soli partecipanti ammessi alla gara nella fase precedente, dando lettura ai presenti dei contenuti delle offerte e verificando la presenza dei dati richiesti dal bando.

Il Presidente, dopo aver dato lettura delle offerte ammesse, provvederà all'**aggiudicazione provvisoria** a favore del migliore offerente, in applicazione dei criteri di valutazione e dei punteggi sopra indicati.

L'Ente concedente si riserva la facoltà di aggiudicare la concessione anche in presenza di una sola offerta valida, qualora ritenuta adeguata e conveniente per l'Amministrazione comunale.

14. STIPULA DEL CONTRATTO

L'**aggiudicazione definitiva** avverrà entro 15 (quindici) giorni dall'espletamento della gara e sarà subordinata, comunque, alla verifica della documentazione presentata e dell'effettivo possesso dei requisiti dichiarati in sede di offerta e richiesti dal bando. In caso di accertata difformità, si provvederà all'esclusione del soggetto concorrente e all'aggiudicazione in favore del soggetto che segue in graduatoria.

La *Ditta aggiudicataria* è obbligata a stipulare il contratto nella forma pubblica entro il termine di 30 (trenta) giorni dalla data di notificazione dell'invito alla sottoscrizione del medesimo che sarà formulato nei 20 (venti) giorni successivi decorrenti dalla data di aggiudicazione definitiva.

Trattandosi di contratto da stipulare in deroga a quanto disposto dalla Legge 3 maggio 1982, n. 203 recante "*Norme sui contratti agrari*" per quanto riguarda la durata del contratto, il divieto di sub-concessione, gli istituti del tacito rinnovo e del diritto di prelazione alla scadenza del contratto ecc., ai sensi dell'art. 45 della citata legge, all'atto della sottoscrizione le parti dovranno essere assistite dalle rispettive organizzazioni professionali agricole, maggiormente rappresentative a livello nazionale, tramite le loro organizzazioni provinciali.

Le spese di stipulazione del contratto sono ad esclusivo carico della Ditta aggiudicataria che dovrà provvedere al versamento della somma richiesta prima della sottoscrizione dell'atto.

Il pagamento del canone concessorio per ciascuna stagione monticatoria dovrà essere effettuato in un'unica rata da corrisondersi entro il mese di agosto di ogni anno. Per l'anno in corso il pagamento del canone concessorio dovrà essere effettuato alla sottoscrizione del contratto di concessione.

15. CAUZIONE

A garanzia della corretta e regolare esecuzione del contratto, il soggetto aggiudicatario deve prestare, prima della sottoscrizione del contratto, una cauzione di importo pari ad **Euro 3.000,00 (tremila virgola zero zero)**, pari al triplo dell'importo corrispondente al canone di una stagione monticatoria, come da base di gara.

In caso di inadempimento, negligenza o ritardo nell'esecuzione del contratto, la cauzione è incamerata a titolo di penale in ragione dell'entità del danno quantificato dall'Amministrazione comunale.

Tale cauzione deve essere costituita secondo una delle seguenti modalità:

- **fidejussione bancaria** rilasciata da Istituto di credito abilitato secondo la vigente normativa;
- **polizza assicurativa** rilasciata da Compagnia assicurativa abilitata secondo la vigente normativa.

La fidejussione bancaria o la polizza assicurativa dovranno prevedere espressamente la rinuncia della preventiva escussione del debitore principale e la loro operatività entro 15 giorni a semplice richiesta scritta dell'Ente concedente.

Le stesse verranno svincolate al termine del periodo di concessione una volta verificata la regolare riconsegna degli immobili.

Qualora nel corso della gestione l'Amministrazione comunale abbia incamerato in tutto o in parte la cauzione (ad esempio per mancato pagamento del canone concessorio nei termini previsti), la stessa dovrà essere reintegrata dal *Concessionario* nei termini indicati dall'Amministrazione medesima al fine di poter proseguire nella conduzione del complesso malghivo.

16. ASSICURAZIONE

Prima della stipula del contratto, il *Concessionario* dovrà presentare idonea polizza di responsabilità civile verso terzi/incendio, comprensiva di rischio locativo, con deroga della terzietà del proprietario degli immobili, stipulata con primaria compagnia assicurativa con massimale non inferiore ad Euro 500.000,00 (cinquecentomila virgola zero zero).

17. DIVIETO DI SUB-CONCESSIONE

Il Concessionario non potrà cedere la concessione, né sub-concedere o sub-affittare, in tutto o in parte, la struttura rurale ed i terreni concessi in uso. Il rapporto è strettamente personale con assoluta esclusione di ogni forma di sostituzione, cessione, subentro, salva l'assunzione da parte del *Concessionario* di personale dipendente sotto la sua esclusiva direzione e responsabilità.

18. CONTROLLI E VERIFICHE

Il *Concessionario* dovrà prendere atto che il Comune di Falcade potrà esercitare i controlli che fossero ritenuti necessari ed opportuni, anche mediante accesso alle aree concesse, in ordine alla conduzione del complesso malghivo.

Il *Concessionario* è consapevole che, qualora il Comune riscontrasse, a proprio insindacabile giudizio, inadempienze o comunque irregolarità da parte di esso *Concessionario* ad uno qualsiasi degli obblighi contenuti nel presente bando e assunti all'atto della stipulazione del contratto, il Comune potrà esperire tutte le azioni che riterrà più opportune, compresa, nei casi più gravi, la risoluzione del contratto stesso.

19. ACCESSO AGLI ATTI

L'accesso agli atti è disciplinato ai sensi della normativa in materia ed in particolare della L. n. 241/1990.

20. DEFINIZIONE DELLE CONTROVERSIE

Per le controversie derivanti dal contratto, qualora non fossero risolte, saranno deferite alla competenza dell'Autorità Giudiziaria del Foro di Belluno, rimanendo espressamente esclusa la compromissione in arbitri.

21. DISPOSIZIONI VARIE

Tutte le comunicazioni tra il Comune di Falcade e i concorrenti avverranno a mezzo PEC dalla e-mail PEC protocollo.comune.falcade.bl@pecveneto.it verso le e-mail PEC dei concorrenti.

Il Comune di Falcade si riserva la facoltà di non procedere all'assegnazione in concessione dei beni qualora ritenga, a proprio insindacabile giudizio, che nessuna offerta sia sufficientemente vantaggiosa per il pubblico interesse o per motivi sopravvenuti.

Si precisa infine che nulla è dovuto ai concorrenti partecipanti alla gara, neppure a titolo di rimborso spese, per la presentazione dell'offerta.

22. TRATTAMENTO DEI DATI PERSONALI

Ai sensi dell'art. 13 del Regolamento UE 679/2016, l'Amministrazione Comunale informa che i dati personali acquisiti in ragione della presente procedura di gara saranno sottoposti a trattamento, anche automatizzato, per le finalità connesse alla procedura stessa e per i relativi adeguamenti di legge. In relazione alle suddette finalità, l'acquisizione dei dati è il presupposto indispensabile per lo svolgimento della presente procedura. I dati personali potranno essere comunicati anche a soggetti esterni incaricati di svolgere specifiche azioni connesse con gli adempimenti di cui alle succitate finalità per adempiere ad obblighi legislativi e regolamentari. I dati saranno trattati per un periodo di 10 anni. L'Amministrazione Comunale pone in atto le necessarie misure di carattere organizzativo, fisico e logico, atte a garantire la riservatezza e la sicurezza dei dati. L'interessato può esercitare, in qualsiasi momento, i diritti previsti dagli artt. 15 e ss. del Regolamento (UE) 2016/679. Tali diritti possono essere esercitati rivolgendosi al predetto Comune.

Qualsiasi richiesta in merito al trattamento dei dati personali conferiti e all'esercizio dei diritti dovrà essere indirizzata al Responsabile della Protezione dei dati (DPO) che potrà essere contattato al seguente indirizzo PEC: alison.denando@pec.it.

LA RESPONSABILE DELL'AREA TECNICA

(Arch. Roberta Pelizza)

[Documento informatico sottoscritto digitalmente da
Arch. Roberta Pelizza ai sensi del D.Lgs. n. 82/2005 e ss.mm.ii.]

Allegati:

Sub. A) – modulo “Istanza e dichiarazioni”;

Sub. B) – modulo “Offerta economica”.



COMUNE DI FALCADE

Modello Sub. A)

ISTANZA DI PARTECIPAZIONE E DICHIARAZIONI

ASTA PUBBLICA CONCESSIONE DELLA STRUTTURA RURALE DENOMINATA "MALGA VALLES BASSO E VALLES DI MEZZO" CON ANNESSI TERRENI AD USO PASCOLO PER LE STAGIONI MONTICATORIE DAL 2026 AL 2034

Il/la sottoscritto/a _____, nato/a a _____ (Prov. ____)
il ___/___/___ e residente in _____ (Prov. ____), Via _____
n. ____, C.A.P. _____, Codice Fiscale _____ Telefono _____, Cell. _____,
nella sua qualità di legale rappresentante dell'azienda esercente attività agricola quale:

- TITOLARE
- PRESIDENTE DELLA SOCIETÀ
- SOCIO CON POTERE DI RAPPRESENTANZA
- AMMINISTRATORE DELEGATO
- PRESIDENTE DELLA COOPERATIVA
- (altro) _____

chiede di poter partecipare alla gara per la concessione della struttura rurale sopraindicata e contestualmente, **consapevole delle pene stabilite per le dichiarazioni mendaci dall'art. 496 del Codice Penale,**

DICHIARA

sotto la sua diretta e personale responsabilità e per conoscenza diretta:

- a) di avere il potere di rappresentanza dell'azienda concorrente in forza:
 - della diretta titolarità dell'azienda individuale;
 - dello Statuto della Società datato _____;
 - del verbale del Consiglio di Amministrazione in data _____;
 - (altro) _____;
- b) di essere pienamente capace a contrarre e di non aver riportato condanne penali che comportino la perdita o la sospensione di tale capacità;
- c) di non essere stato interdetto, inabilitato o fallito e che a proprio carico non sono in corso procedure per la dichiarazione di alcuni di tali stati;
- d) che l'azienda agricola rappresentata e concorrente è denominata _____ ed ha forma di:
 - impresa individuale;
 - società a responsabilità limitata;
 - società in accomandita semplice;
 - società in nome collettivo;
 - cooperativa;
 - (altro) _____;



COMUNE DI FALCADE

- ha sede legale in _____ (Prov. ___) Via _____ n. ___;
- ha la seguente Partita IVA _____;
- ha il seguente Codice Fiscale _____;
- che i legali rappresentanti sono, oltre al sottoscritto dichiarante, anche i Signori:
 1. _____ nato a _____ (Prov. ___) il ___/___/_____ quale _____;
 2. _____ nato a _____ (Prov. ___) il ___/___/_____ quale _____;
- e) che l'azienda è regolarmente iscritta al Registro delle imprese agricole di cui all'art. 2 del D.Lgs. 18.05.2001, n. 228, presso la Camera di Commercio I.A.A. di _____;
- f) che a carico dell'azienda non risultano pendenti nessuna procedura di fallimento o di liquidazione coatta, di amministrazione controllata o di concordato preventivo o nei cui riguardi della stessa sia in corso un procedimento per la dichiarazione di una di tali situazioni;
- g) di non trovarsi nelle condizioni in cui è pendente (per le ditte individuali il titolare, per le società i soci) un procedimento per l'applicazione di una delle misure di prevenzione di cui all'articolo 3 della Legge 27.12.1956, n. 1423;
- h) di non essersi trovato (per le ditte individuali il titolare, per le società i soci), nel corso degli ultimi 5 anni antecedenti l'anno 2026, in condizioni di risoluzione di contratto con amministrazioni pubbliche a causa di inadempimenti contrattuali;
- i) di non aver avuto (per le ditte individuali il titolare, per le società i soci), nei cinque anni antecedenti l'anno 2026 e di non avere ancora pendenze o contenziosi con l'Ente concedente per inadempimenti contrattuali, per mancati pagamenti ecc.;
- j) di aver preso conoscenza di tutte le condizioni indicate sia nel bando di gara che nel *Disciplinare tecnico-economico per l'utilizzazione dei pascoli montani di proprietà di comuni ed enti*, approvato con deliberazione consiliare della Comunità Montana Agordina (ora Unione Montana Agordina) n. 8 in data 20 marzo 2004 e di accettare incondizionatamente le stesse;
- k) di essere a perfetta conoscenza, perché recatosi sul posto in sopralluogo e/o aver preso visione di esaustiva documentazione agli atti del Comune, dello stato, delle caratteristiche nonché delle condizioni in fatto ed in diritto in cui si trovano attualmente le strutture ed i fabbricati che compongono Malga Valles Basso e Valles di Mezzo e di averne tenuto conto all'atto della formulazione dell'offerta;
- l) che l'azienda è regolarmente iscritta all'I.N.A.I.L. e che la medesima è in regola con gli obblighi derivanti dai versamenti dei contributi I.N.P.S. e I.N.A.I.L. dovuti ai sensi delle disposizioni legislative in materia;
- m) che l'azienda è in regola con gli obblighi previsti dal D.Lgs. 09.04.2008, n. 81 in materia di sicurezza degli ambienti di lavoro;
- n) che l'azienda non è incorsa nei due anni precedenti alla data della gara nei provvedimenti previsti dall'art. 44 del D.Lgs. 25.07.1998, n. 286 sull'immigrazione per gravi comportamenti ed atti discriminatori;
- o) che l'azienda:



COMUNE DI FALCADE

- non è tenuta al rispetto delle norme che disciplinano il diritto al lavoro dei disabili, ai sensi della Legge 12.03.1999, n. 68 (per le imprese che occupano non più di 15 dipendenti oppure da 15 a 35 dipendenti che non abbiano effettuato una nuova assunzione dopo il 18 gennaio 2000);
- è in regola con le norme che disciplinano il diritto al lavoro dei disabili e di aver ottemperato alle norme previste dalla Legge 12.03.1999, n. 68 (per le imprese che occupano più di 35 dipendenti oppure da 15 a 35 dipendenti qualora abbiano effettuato una nuova assunzione dopo il 18 gennaio 2000);
- p) che non sussistono rapporti di controllo con altre aziende concorrenti alla medesima gara determinati ai sensi dell'art. 2359, comma 1, del Codice Civile;
- q) di essere coltivatore diretto o imprenditore agricolo singolo o associato la cui azienda agricola ha sede legale (barrare una sola delle 4 possibili scelte):
- nel territorio comunale di Falcade;
- nel territorio dell'Unione Montana Agordina;
- in altre località della Provincia di Belluno;
- in altre zone ad esclusione di quelle sopra indicate;
- r) di essere in possesso di esperienza professionale specifica maturata nella conduzione e gestione di malghe e/o di pascoli montani (**indicare per ogni stagione di esperienza il tipo di attività svolta**)
- stagione monticataria dal _____ al _____: gestione malga/pascolo denominato: _____;
- stagione monticataria dal _____ al _____: gestione malga/pascolo denominato: _____;
- stagione monticataria dal _____ al _____: gestione malga/pascolo denominato: _____;
- s) di essere giovane imprenditore agricolo ai sensi dell'art. 4-bis del Decreto Legislativo 18 maggio 2001, n. 228 (**barrare uno dei seguenti quadrati solo se ricorre il requisito**):
- con età anagrafica da 18 a 29 anni;
- con età anagrafica da 30 a 40 anni.

_____, li _____
(luogo) (data)

IL LEGALE RAPPRESENTANTE

NOTA PER LA COMPILAZIONE

1. La dichiarazione, a pena di esclusione, **dovrà essere accompagnata da una copia fotostatica di un valido documento di riconoscimento del sottoscrittore**; in alternativa il sottoscrittore potrà far autenticare la propria firma nei modi previsti dal D.P.R. n. 445/2002;
2. Usare il sopraccitato modulo compilandolo adeguatamente.



COMUNE DI FALCADE

Allegato Sub. B)

Bollo € 16,00

OFFERTA ECONOMICA

CONCESSIONE DELLA STRUTTURA RURALE DENOMINATA "MALGA VALLES BASSO E VALLES DI MEZZO" CON ANNESSI TERRENI AD USO PASCOLO PER LE STAGIONI MONTICATORIE DAL 2026 AL 2034

Il sottoscritto (cognome e nome)

in qualità di (titolare, legale rappresentante, procuratore ecc.)

della (Impresa Individuale, Società ecc.)

presa visione del bando di gara, **dichiara di offrire complessivamente** per la CONCESSIONE DELLA STRUTTURA RURALE DENOMINATA "MALGA VALLES BASSO E VALLES DI MEZZO" CON ANNESSI TERRENI AD USO PASCOLO PER LE STAGIONI MONTICATORIE DAL 2026 AL 2034, la somma di (***)

in cifre

€

in lettere

Euro

Dichiara altresì di aver tenuto conto nella formulazione dell'offerta di tutti gli oneri, diretti e indiretti, derivanti dalla concessione.

_____, lì _____
(luogo) (data)

Sottoscrizioni:

Cognome e nome dell'offerente

Firma leggibile e per esteso dell'offerente

(***) : l'importo a base di gara per l'intero periodo contrattuale di anni 9, da intendersi come n. 9 stagioni monticatorie, dal 1° maggio 2026 al 31 ottobre 2034, è di € 9.000,00 (Euro novemila virgola zero zero). Saranno ammesse soltanto offerte **IN AUMENTO** rispetto al prezzo a base di gara. Non saranno accettate offerte indicanti un prezzo inferiore o uguale rispetto a quello posto a base di gara.

NOTA PER LA COMPILAZIONE

- 1) Redigere l'offerta in conformità al succitato schema;
- 2) Redigere l'offerta in bollo (€ 16,00.= ogni quattro facciate);
- 3) L'offerta dovrà, a pena di esclusione, essere chiusa in apposita busta, debitamente sigillata e controfirmata nei lembi di chiusura, contrassegnata dalla dicitura "Busta B – Offerta economica", nella quale non dovranno essere inseriti altri documenti.

Legenda

Falcade Malga Valles Basso e Valles di Mezzo

Falcade Malga Valles Basso e di Mezzo UBA/ha

1,0

0,6

Falcade Malga Valles Basso e di Mezzo - Mappali interessati

Ortofoto 2018

Ortofoto2018_Veneto

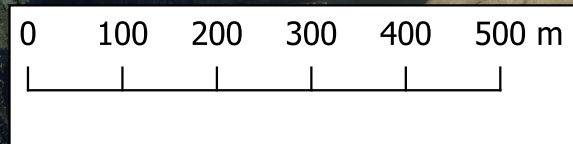
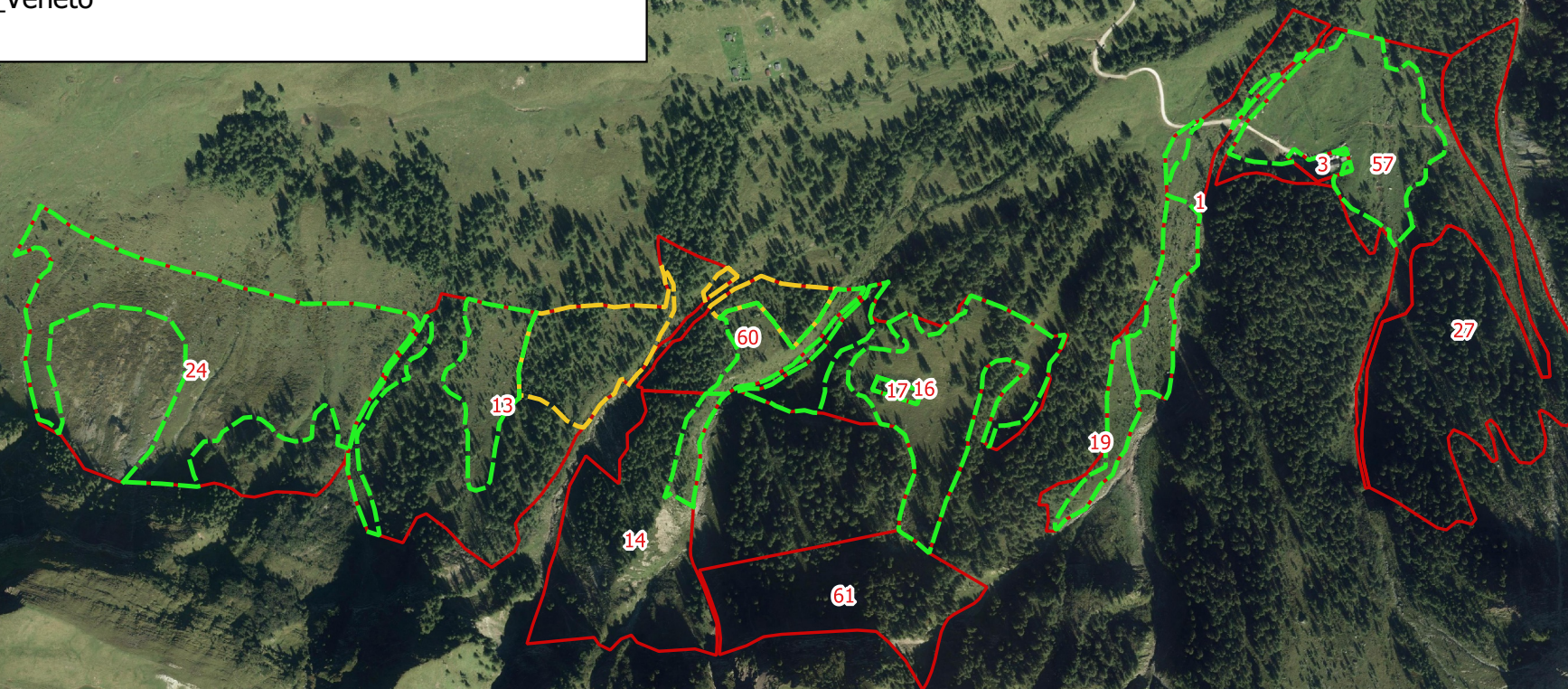



COMUNE DI FALCADE

OGGETTO: CONCESSIONE DELLA STRUTTURA RURALE DENOMINATA “MALGA VALLES BASSO E VALLES DI MEZZO” CON ANNESSI TERRENI AD SUO PASCOLO – APPROVAZIONE SCHEMA DI BANDO DI GARA.

Parere reso dal Responsabile del servizio ai sensi dell’art. 49 del D.Lgs. 267/2000

In merito alla proposta di delibera di cui all’oggetto sopra indicato, in base all’art. 49 comma 1, D.Lgs. n. 267/2000, esprimo parere favorevole, in quanto la proposta che precede è conforme alle norme legislative e tecniche che regolamentano la materia.

NOTE:

Falcade, li 01/04/2026

Il Responsabile

Roberta Pelizza



COMUNE DI FALCADE

OGGETTO: CONCESSIONE DELLA STRUTTURA RURALE DENOMINATA “MALGA VALLES BASSO E VALLES DI MEZZO” CON ANNESSI TERRENI AD SUO PASCOLO – APPROVAZIONE SCHEMA DI BANDO DI GARA.

PARERE DI REGOLARITA' CONTABILE E COPERTURA FINANZIARIA

ai sensi dell'art. 49 del D.Lgs. 267/2000

In merito alla proposta di delibera di cui all'oggetto sopra indicato, in base all'art. 49 comma 1, D.Lgs. n. 267/2000, esprimo parere favorevole

Si attesta inoltre la compatibilità monetaria del pagamento della spesa di cui al presente provvedimento con gli stanziamenti di bilancio e con le regole di finanza pubblica e l'ordinazione della spesa stessa.

NOTE:

Falcade, li 01/04/2026

Il Responsabile del Servizio Finanziario

Nicola Serafini



COMUNE DI FALCADE

DELIBERAZIONE DELLA GIUNTA COMUNALE N. 23 DEL 01/04/2026

OGGETTO: CONCESSIONE DELLA STRUTTURA RURALE DENOMINATA “MALGA VALLES BASSO E VALLES DI MEZZO” CON ANNESSI TERRENI AD SUO PASCOLO – APPROVAZIONE SCHEMA DI BANDO DI GARA.

ATTESTAZIONE DI INIZIO PUBBLICAZIONE

(art. 124, comma 1, del D.Lgs. 18.08.2000, n. 267)

Si attesta che in data 02/04/2026 la Deliberazione in oggetto è stata pubblicata all'Albo Pretorio online, ove rimarrà per 15 giorni consecutivi, ai sensi e per gli effetti dell'art. 124, comma 1, del D.Lgs. 18.08.2000, n. 267.

Falcade, li 02/04/2026

**L'Incaricato alla Pubblicazione
Giacomo D'Ancona**